

## Kontakt

HAWK  
Hochschule für angewandte Wissenschaft und Kunst  
Hildesheim/Holzminden/Göttingen  
Fakultät Gestaltung  
Campus Weinberg | Renatastraße 11 | 31134 Hildesheim  
[www.hawk.de/g](http://www.hawk.de/g)

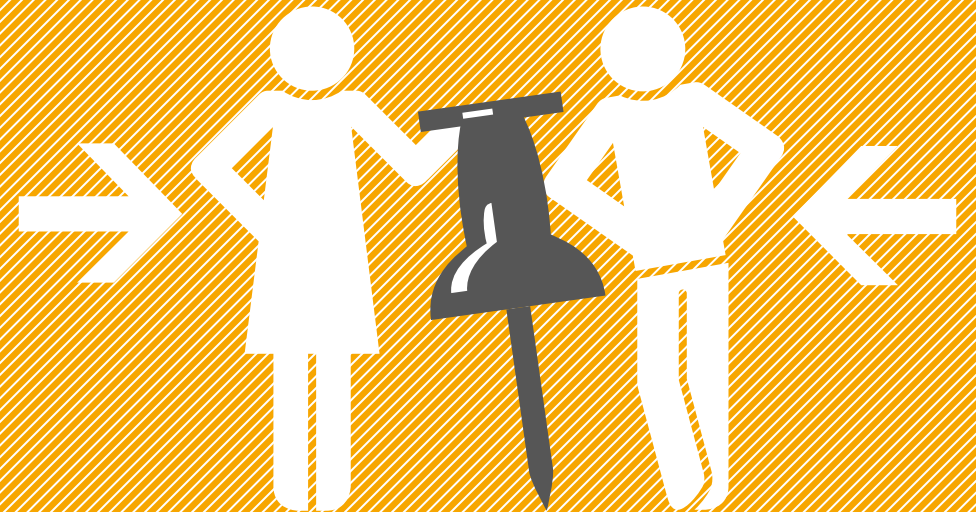

# WEGWEISER ZUM STUDIENBEGINN





[www.hawk.de/g](http://www.hawk.de/g)

## Impressum

Herausgeber: HAWK | Hochschule für angewandte Wissenschaft und Kunst Hildesheim/Holzminde/Göttingen

Fakultät Gestaltung | Campus Weinberg | Renatastraße 11 | 31134 Hildesheim

Redaktion: Team Öffentlichkeitsarbeit der Fakultät Gestaltung in Zusammenarbeit mit dem CI/CD-Team der HAWK

Gestaltung: CI/CD-Team HAWK

Stand: 03/2021

## Inhaltsverzeichnis

Herzlich willkommen an der Fakultät Gestaltung .....	03
Das Dekanat der Fakultät Gestaltung .....	04
Das Studiendekanat und die Prüfungsverwaltung der Fakultät Gestaltung .....	05
Der Fachschaftsrat der Fakultät Gestaltung .....	06
Gut zu wissen .....	07
Das Organigramm der Fakultät Gestaltung .....	12
Die Kontaktpersonen und Ansprechpersonen an der Fakultät Gestaltung .....	14
Wer macht was? .....	19
Regelmäßige Veranstaltungen der Fakultät Gestaltung .....	21
HAWK plus – Credits für Ihre Persönlichkeit .....	22
Die Bibliotheken der HAWK .....	23
Das Zentrum für Information, Medien und Technologie (ZIMT) .....	24
Das Akademische Auslandsamt der HAWK .....	26
Studieren im Ausland .....	27
Das Gleichstellungsbüro und Familiengerechte Hochschule .....	28
Hildesheim .....	29
Lageplan der Fakultät Gestaltung .....	30
Raumpläne der Häuser A bis E .....	31

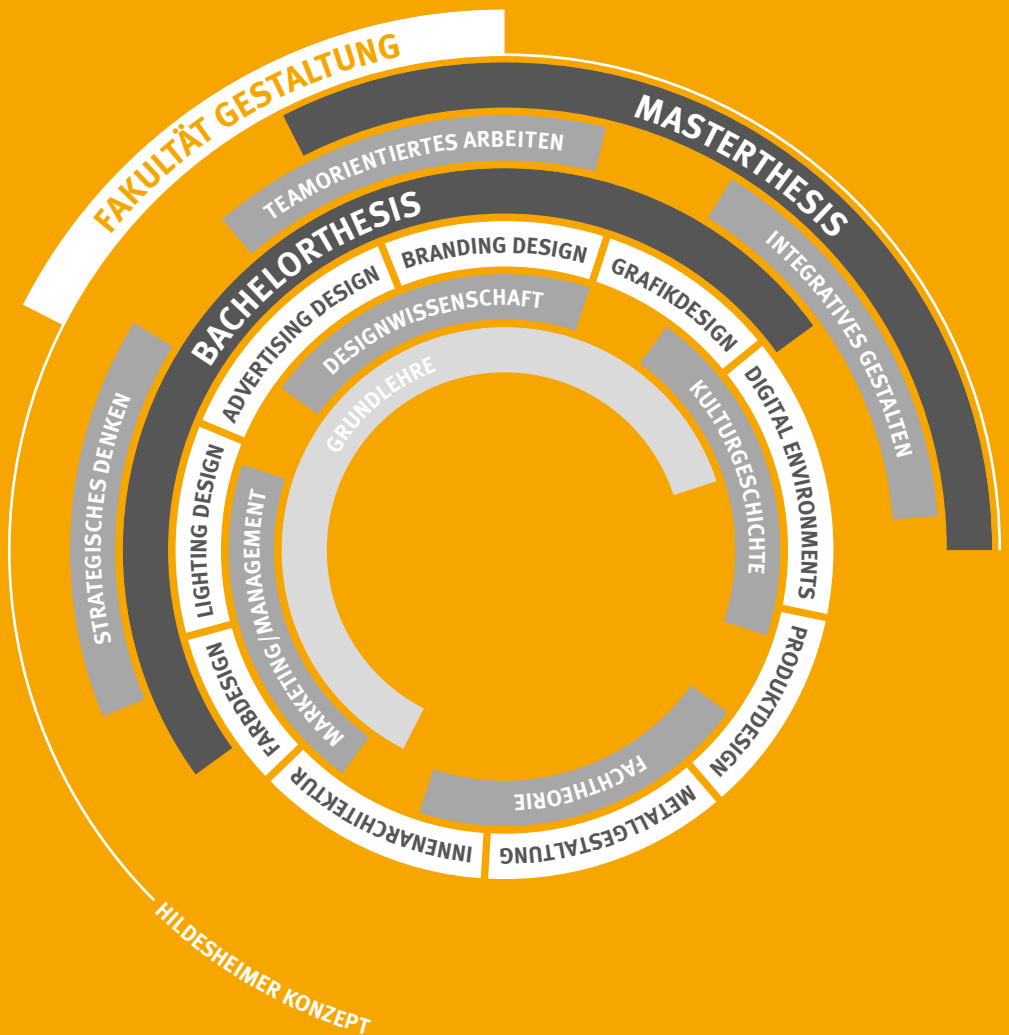

## Liebe Studierende,

die Fakultät Gestaltung der Hochschule für angewandte Wissenschaft und Kunst (HAWK) heißt Sie herzlich willkommen!

Sie haben sich für ein Bachelor- oder Masterstudium bei uns in Hildesheim entschieden. Eine gute Wahl – finden wir als Hochschule und freuen uns auf die gemeinsame Zeit mit Ihnen. Mit unserem bundesweit einmaligen Hildesheimer Konzept bieten wir Ihnen ein umfangreiches, interdisziplinäres Studienangebot aus neun Kompetenzfeldern, in denen Sie Ihre persönlichen Neigungen und Stärken voll entfalten können. Im Masterstudium legen wir auf die Vertiefung und Vernetzung Ihrer Schwerpunkte, den Ausbau der strategischen Kompetenzen sowie das teamorientierte Arbeiten besonderen Wert. Der ausgeprägte Praxisbezug rundet das Studium bei uns ab und bereitet Sie optimal auf spätere berufliche Herausforderungen vor.

Studieren in Hildesheim heißt aber auch und vor allem, dass Sie nicht nur an der HAWK, sondern in der gesamten Region willkommen sind und herzlich begrüßt werden. Diese Info-Broschüre und die ersten begleiteten Tage geben Ihnen einen tollen Einblick in die Möglichkeiten von Fakultät und Stadt. Wir wünschen Ihnen viel Spaß beim Durchblättern, dem Erobern neuer Lieblingsorte und dem Ergreifen von Chancen in der Region. Genießen Sie die Lebensphase Studium in vollen Zügen!

Prof. Dr. Henrik Oehlmann  
Dekan

Prof. Markus Schlegel  
Prodekan Internationalisierung

Prof. Günter Weber  
Studiendekan BA

Prof. Dr. Sabine Foraita  
Studiendekanin MA



## Das Dekanat der Fakultät Gestaltung

Das Dekanat leitet die  
Fakultät Gestaltung



## Das Studiendekanat und die Prüfungsverwaltung der Fakultät Gestaltung

### Dekanat



**Prof. Dr. Henrik Oehlmann | Dekan**

Renatastraße 11, Haus B

Tel.: 0 51 21/881-300 | E-Mail: henrik.oehlmann@hawk.de

Sprechzeiten: siehe Stud.IP



**Prof. Markus Schlegel | Prodekan Internationalisierung**

Renatastraße 11, Haus B

Tel.: 0 51 21/881-316 | E-Mail: markus.schlegel@hawk.de

Sprechzeiten: Termin nach Vereinbarung

### Studiendekanat



**Prof. Günter Weber | Studiendekan BA**

Renatastraße 11, Haus B

Tel.: 0 51 21/881-361 | E-Mail: guenter.weber@hawk.de

Sprechzeiten: Termin nach Vereinbarung



**Prof. Dr. Sabine Foraita | Studiendekanin MA**

Renatastraße 11, Haus B

Tel.: 0 51 21/881-320 | E-Mail: sabine.foraita@hawk.de

Sprechzeiten: Termin nach Vereinbarung

### Dekanatsverwaltung



**Sabine Scholz**

Renatastraße 11, Haus B (Raum Eo6)

Tel.: 0 51 21/881-317 | E-Mail: sabine.scholz@hawk.de

Sprechzeiten: Mo. bis Fr. 9.00–12.00 Uhr

### Prüfungsverwaltung BA und MA



**Martina Peschel**

Renatastraße 11, Haus B (Raum E12)

Tel.: 0 51 21/881-301 | E-Mail: pruefungsamt.fg@hawk.de

Sprechzeiten: Mo. bis Fr. 9.00–12.00 Uhr, Mo. bis Do. 14.00–15.30 Uhr



**Franziska Feldmann, M.A.**

Renatastraße 11, Haus B (Raum E12)

Tel.: 0 51 21/881-412 | E-Mail: pruefungsamt.fg@hawk.de

Sprechzeiten: Mo. bis Fr. 9.00–12.00 Uhr, Mo. bis Do. 14.00–15.30 Uhr



## Der Fachschaftratsrat der Fakultät Gestaltung

Studierende engagieren  
sich für Studierende

### Liebe Kommiliton\*innen!

Da Ihr mit dem heutigen Tag Eure Karriere an der HAWK in Hildesheim beginnt, wollen auch wir – euer Fachschaftratsrat – euch herzlich willkommen heißen! Der Fachschaftratsrat der Fakultät Gestaltung beschäftigt sich im Allgemeinen mit allen studentischen Belangen. Wir beraten die Studierenden in fachlichen, organisatorischen und sozialen Fragen.

Darüber hinaus veranstalten wir die Erstsemesterparty und am Ende des Semesters die Absolventenparty. Zwischenzeitlich kümmern wir uns um die Prüflinge.

Zudem halten wir Kontakt zu anderen Gremien wie dem Fakultätsrat, der Studienkommission, dem Senat, dem STUPA und dem AstA.

Jeder kann dem FSR ehrenamtlich beitreten, egal in welchem Semester. Die Wahlen für die offiziellen fünf Sitze im Fachschaftratsrat finden einmal jährlich statt.

Wir freuen uns auf Euch!  
Euer FSR

### Kontakt

#### Fachschaftratsrat auf dem Campus

Renatastraße 11, Haus A (Raum E01), 31134 Hildesheim

E-Mail: [fsr.fg@hawk.de](mailto:fsr.fg@hawk.de) | [www.facebook.com/hawkfsrgestaltung](https://www.facebook.com/hawkfsrgestaltung)



## Gut zu wissen

Nützliche Informationen,  
die das Leben leichter machen

### Wo finde ich die aktuellen Semestertermine?

Der Terminkalender ist online unter [www.hawk.de/g](http://www.hawk.de/g) abrufbar.

### Wo finde ich den Studienverlaufsplan und die Prüfungsordnung? Und was ist das überhaupt?

Beides ist unter [www.hawk.de/g](http://www.hawk.de/g) unter „Studium“ zu finden. Nach Auswahl von „BA Gestaltung“ oder „MA Gestaltung“ werden sie dort unter „Studienverlauf und Inhalte“ zum Download angeboten. Der Studienverlaufsplan definiert, in welchem Semester welches Modul idealerweise belegt werden sollte und zu welchem Zeitpunkt Praktika absolviert werden können. Die Prüfungsordnung ist ein Vertrag, den Sie mit der HAWK beim Eintritt in Ihr Studium abschließen. Dieser zeigt nicht nur Ihre Rechte und Pflichten an der Fakultät Gestaltung auf, sondern regelt zudem die Bedingungen für eine Prüfung, Zulassungsvoraussetzungen, Anmeldefristen, den Ablauf, die Notenbildung sowie Wiederholungsmöglichkeiten.

### Was ist ein Modul?

Das Bachelor- oder Masterstudium gliedert sich in mehrere Module, die eine inhaltlich zusammenhängende Lern- und Lehrinheit beschreiben. Man unterscheidet zwischen Pflichtmodulen, die auf jeden Fall belegt werden müssen, Wahlpflichtmodulen, in denen man aus vorgegebenen Möglichkeiten wählt, und Wahlmodulen, bei denen die Auswahl frei ist und auch interdisziplinär erfolgen kann.

### Wie hängen Workload und Creditpoints zusammen?

Workload beschreibt den studentischen Arbeitsaufwand, der von der Fakultät für ein bestimmtes Modul veranschlagt wird. Ein Workload von 28 Stunden entspricht einem Creditpoint. Eine bestimmte Menge Creditpoints definiert den erfolgreichen Abschluss eines Moduls. Creditpoints sind keine umgerechneten Noten, sondern an ihnen kann man ablesen, wie weit Sie in Ihrem Studium schon vorangekommen sind. Für Ihren Bachelorabschluss benötigen Sie 180, für den Masterabschluss 120 Creditpoints.

### **Welche Prüfungsleistungen muss ich erbringen?**

Prüfungsleistungen können z. B. bestehen aus der Präsentation der im Seminar angefertigten Arbeiten und/oder Hausaufgaben sowie Klausuren und/oder Referaten.

### **Wo finde ich meine Noten?**

Über den Schnellzugriff, der sich oben rechts auf der Startseite befindet, können die Online-Angebote aufgerufen werden. Hier kommt man auch zum Studierendeninformationssystem.

Im Studierendeninformationssystem finden sich Immatrikulationsbescheinigungen und der Notenspiegel.

### **Gibt es eine Kommunikationsplattform zwischen Professoren und Studierenden?**

Ja. Das ist Stud.IP (Studienbegleitender Internetsupport von Präsenzlehre). Das Lehr- und Lernmanagementsystem ermöglicht eine Kommunikation zwischen Lehrenden und Lernenden über das Internet. Hier finden Sie Inhalte zu Vorlesungen, Skripte und Neuigkeiten. Ein ausführlicher Leitfaden zur Verwendung von Stud.IP wird außerdem unter <https://studip.hawk.de> zum Download angeboten.

### **Hilfe bei der Job- und Praktikumsuche**

Auf unserer Webseite [www.hawk.de/g](http://www.hawk.de/g) finden Sie aktuelle Stellenausschreibungen. Außerdem werden diese am Schwarzen Brett in Haus B im Erdgeschoss ausgehängt sowie auf der Facebook-Seite publiziert.

### **Welche PC- bzw. Mac-Pools stehen zur Verfügung?**

Außerhalb des Rechenzentrums im Goshentor gibt es den PC-Pool HIWB\_320 sowie den Mac-Pool HIWB\_305 im 3. OG. Beide Pools können Sie benutzen, wenn in den Räumen keine Lehrveranstaltungen stattfinden.

### **Gibt es Öffnungszeiten?**

Die Gebäude der Fakultät Gestaltung sind während der Regelarbeitszeit von Mo. bis Fr. 7.00–18.00 Uhr geöffnet, außerhalb dieser Zeiten ist der Zugang mit dem Hochschulausweis möglich.

### **Wo kann ich parken?**

Die HAWK verfügt über ca. 90 kostenfreie Parkplätze am Ostbahnhof, nur wenige Gehminuten von der Fakultät entfernt. Die Nutzung des Parkplatzes auf dem Campus Weinberg ist entgeltpflichtig. Das Entgelt beträgt 10 Euro für den Zeitraum von zwei Jahren. Soweit Kapazitäten frei sind, kann die Funktion zur Nutzung des Parkplatzes auf dem Hochschulausweis eingerichtet werden. Die Verfügbarkeit erfragen Sie bitte hier: Tel.: 0 51 21/881-193, Hohnsen 3, Raum HIE\_E04.

### **Ich bin umgezogen, wo kann ich meine neue Anschrift hinterlegen?**

Sie können Ihre Adressänderung selbst im Studierendeninformationssystem LSF eingeben. Außerdem können Sie das Immatrikulationsamt kontaktieren. Ihre Ansprechpartnerin ist Kerstin Achtermann: Hohnsen 4 (Raum HIF\_E06), Tel.: 0 51 21/881-351, E-Mail: [kerstin.achtermann@hawk.de](mailto:kerstin.achtermann@hawk.de),

Sprechzeiten: Mo. bis Fr. 8.00–12.00 Uhr. Auch bei allen weiteren verwaltungstechnischen Fragen zum Studium wie Beurlaubung, Rückmeldung, Semestergebühren und Exmatrikulation, können Sie sich gerne direkt an das Amt für Studentische Angelegenheiten wenden.

### **Was machen AStA und FSR?**

Der AStA ist die allgemeine Studierendenvertretung der HAWK, das „Sprachrohr“ der Studierenden gegenüber der Hochschulleitung und Verwaltung und stellt das ausführende Organ des Studienparlamentes dar. Der AStA verwaltet die Studierendenbeiträge, er ist Mitglied im Mieterschutzbund, im Rechtshilfefond und im Nothilfefond für ausländische Studierende. Die Mitglieder des AStA sind Studierende, die vom Studierendenparlament für ein bestimmtes AStA-Referat gewählt werden.

Der FSR (Fachschaftsrat) ist die Interessenvertretung der Studierenden eines Fachbereichs oder eines Standortes. Er besteht i. d. R. aus fünf gewählten Vertreterinnen und Vertretern. Der FSR ist Ansprechpartner für alle Probleme und Fragen von Studierenden, die im Studienalltag auftauchen. Er ist ebenfalls zentraler Anlaufpunkt für die Dekaninnen und Dekane, die Professorinnen und Professoren und Angestellten bei Dingen, die alle Studierenden betreffen.

### **Was bietet das Studentenwerk OstNiedersachsen?**

Das Studentenwerk ist eine gemeinnützige öffentliche Einrichtung, die das Leben rund ums Studium einfacher machen soll, wie bspw. die beiden Mensen (Marienburger

Platz und Hohnsen), die mittags zum Treffpunkt der Studierenden werden. Für wenig Geld können Sie hier leckere Gerichte und Snacks kaufen. Die Wohnanlagen des Studentenwerks bieten Zimmer in unterschiedlichen Wohnformen an und sind ein guter Ausgangspunkt für erste Kontakte in einer neuen Stadt. Die Wohnheimvermittlung hilft gern bei der Suche nach einer geeigneten Unterkunft. Zum Thema BAföG finden Studierende kompetente Ansprechpartner im ServiceCenter des Studentenwerks am Hindenburgplatz 16. Informationen zur allgemeinen Studienfinanzierung, zu Studienkrediten, zum Jobben neben dem Studium, zu Arbeitslosen- und Wohngeld, zu Unterhalt oder zum Studium mit Kind gibt es bei der Sozialberatung. Diese ist auch Anlaufstelle für Studierende mit einer Behinderung oder chronischen Erkrankung sowie ausländische Studierende. Die Sozialberatung vermittelt zudem – wenn nötig – eine kostenlose Rechtsberatung. Außerdem bietet die psychologische Beratungsstelle Hilfe und Unterstützung, wenn es während des Studiums mal nicht so rund läuft. Wer sich kulturell engagieren möchte oder einfach nur wissen will, was Hildesheims studentische Kulturszene zu bieten hat, ist im Kulturbüro richtig. Darüber hinaus können Studierende mit Kind ihren Nachwuchs in der Kindertagesstätte des Studentenwerks, der „Rasselbande“ betreuen lassen. Weitere Infos und Kontakte: [www.stw-on.de](http://www.stw-on.de)





Abschlussveranstaltungen Sommer 2016, Campus Weinberg.  
Foto: Prof. Andreas Magdanz, Alina Ahrens



### Studentische Vertretung

Fachschaftsrat (wird jährlich gewählt)

### Fakultätseinrichtungen

- #### Labore und Werkstätten
- Animationslabor und Greenscreenstudio
  - Designmodellwerkstatt
  - DTP
  - Farbdesignstudio und -labor
  - Fotostudio mit Fotowerkstatt
  - Interaction-Design-Lab
  - Lichtlabore
  - Metallwerkstatt mit Schmiede
  - Projektlabor
  - Rapid-Prototyping-Labor
  - Schmuckwerkstatt
  - Silberschmiede
  - Werkstätten für Künstlerische Druckgrafik
  - Werkstatt für Raum- und Modellentwicklung (Holz)
  - Werkstatt Oberfläche
  - Werkstätten Plastisches Gestalten

### Organe und Gremien

Dekanat	
<b>Dekan:</b> Prof. Dr. Henrik Oehlmann	
<b>Prodekan Internationalisierung:</b> Prof. Markus Schlegel	
<b>Studiendekan BA:</b> Prof. Günter Weber	<b>Studiendekanin MA:</b> Prof. Dr. Sabine Foraita

### Fakultätsrat

### Studienkommission/Prüfungsamt BA/MA

#### Ansprechpersonen in den Fachgebieten und Kompetenzfeldern

Grundlehre	Advertising Design	Farbdesign	Lighting Design
Prof. M. Lidolt/Prof. R. Bittner	Prof. Barbara Kotte	Prof. Timo Rieke	Prof. Dr. Cornelia Moosmann
Theorie	Branding Design	Grafikdesign	Metallgestaltung
Prof. Dr. Sabine Foraita	Prof. Dominika Hasse	Prof. Alessio Leonardi	Prof. Hartwig Gerbracht
	Digitale Medien	Innenarchitektur	Produktdesign
	Prof. Stefan Wölwer	Prof. Günter Weber	Prof. Andreas Schulz

Feststellungskommission BA
Prof. Hartwig Gerbracht (Vorsitzender)

Aufnahmekommission MA
Prof. Alessio Leonardi (Vorsitzender)

### Senats-/Senatskommissionsmitglieder der Fakultät

<b>Forschungskommission</b> Prof. Dr. Sabine Foraita	<b>Gleichstellungskommission</b> Dipl.-Des. (FH) Ellen Ropeter	<b>Kommiss. zu Vorwürfen wiss. Fehlverhaltens</b> Prof. Dr. Henrik Oehlmann
<b>Zentrale Studienkommission</b> Martina Peschel	<b>Zentrale Studienqualitätskommission</b> Dipl.-Des. (FH) Ellen Ropeter	

### Fakultätsverwaltung/Sonderaufgaben

Verwaltung
<b>Dekanatsverwaltung</b> Sabine Scholz
<b>Prüfungsverwaltung</b> Martina Peschel   Franziska Feldmann, M.A.
<b>Öffentlichkeitsarbeit, Marketing, Kommunikation</b> Dipl.-Kult. Andreas Kreichelt
<b>Internationalisierung</b> Franziska Feldmann, M.A.

Gleichstellungsbeauftragte
Dipl.-Des. (FH) Ellen Ropeter

Sicherheitsbeauftragter
Dipl.-Des. (FH) Andreas Kristl

Promotionsbeauftragte
Prof. Dr. Sabine Foraita

Immaturenprüfung
Prof. Dr. Henrik Oehlmann

Auslandsbeauftragte
<b>Australien:</b> Prof. Dr. Sabine Foraita
<b>Brasilien:</b> Prof. Markus Schlegel und Prof. Günter Weber
<b>Finnland:</b> Prof. Timo Rieke
<b>Frankreich:</b> Prof. Dr. Sabine Foraita und Prof. Dr. Cornelia Moosmann
<b>Italien:</b> Prof. Alessio Leonardi
<b>Kanada, Norwegen, Portugal, Türkei:</b> Prof. Günter Weber
<b>Kolumbien, Österreich und Peru:</b> Prof. Markus Schlegel
<b>Niederlande und Ungarn:</b> Prof. Melanie Isverding
<b>Russland und Polen:</b> Prof. Stefan Wölwer
<b>Spanien:</b> Prof. Dominika Hasse





## Die Kontaktpersonen und Ansprechpersonen an der Fakultät Gestaltung

Wir geben gerne Auskunft

### Professor\*innen und Lehrkräfte für besondere Aufgaben

Grundlehre/Zweidimensionale Gestaltungslehre

- Prof. Roman Bittner: roman.bittner@hawk.de

Designwissenschaft

- Prof. Dr. Sabine Foraita: Tel.: 0 51 21/881-320, sabine.foraita@hawk.de

Metallgestaltung

- Prof. Hartwig Gerbracht: Tel.: 0 51 21/881-325, hartwig.gerbracht@hawk.de

Theorie

- Dipl.-Des. Bianka Grottendieck: bianca.grottendieck@hawk.de

Corporate Design/Editorial Design

- Prof. Dominika Hasse: Tel.: 0 51 21/881-312, dominika.hasse@hawk.de

Creative Coding und Digital Publishing

- Dipl.-Ing. (FH) Michael Herzog: Tel.: 0 51 21/881-528, michael.herzog@hawk.de

Metallgestaltung

- Prof. Melanie Isverding: Tel.: 0 51 21/881-326, melanie.isverding@hawk.de

Advertising Design

- Prof. Barbara Kotte: Tel.: 0 51 21/881-313, barbara.kotte@hawk.de

Künstlerische Druckgrafik

- Dipl.-Des. Paul Kunofski: Tel.: 0 51 21/881-311, paul.kunofski@hawk.de

### Professor\*innen und Lehrkräfte für besondere Aufgaben (Fortsetzung)

Grundlehre/Dreidimensionale Gestaltungslehre

- Prof. Hans Lamb: Tel.: 0 51 21/881-330, hans.lamb@hawk.de

Typografie

- Christoph Lemmer, Verw.-Prof.: Tel.: 0 51 21/881-321, christoph.lemmer@hawk.de

Visuelle Kommunikation

- Prof. Alessio Leonardi: Tel.: 0 51 21/881-31, alessio.leonardi@hawk.de

Grundlehre/Zweidimensionale Gestaltungslehre/Experimentelle Bildgestaltung

- Prof. Marion Lidolt: Tel.: 0 51 21/69 64 84, marion.lidolt@hawk.de

Fotografie

- Prof. Andreas Magdanz: Tel.: 0 51 21/881-606, andreas.magdanz@hawk.de

Motion Design

- Prof. Christian Mahler: Tel.: 0 51 21/881-341, christian.mahler@hawk.de

Lighting Design

- Prof. Dr. Cornelia Moosmann: cornelia.moosmann@hawk.de

Produktdesign

- Honorar-Prof. Dr. Sascha Peters: sascha.peters@hawk.de

Temporäre Räume und Markenwelten

- Prof. Patrick Pütz: Tel.: 0 51 21/881-362, patrick.puetz@hawk.de

Advertising Design

- Prof. Mathias Rebmann: Tel.: 0 51 21/881-537, mathias.rebmann@hawk.de

Farbdesign

- Prof. Timo Rieke: Tel.: 0 51 21/881-340, timo.rieke@hawk.de

Produktdesign

- Prof. Matthias Ries: matthias.ries@hawk.de

### Professor\*innen und Lehrkräfte für besondere Aufgaben (Fortsetzung)

Sozialpsychologie und Kommunikationsstrategie

- Prof. Dr. Alexander Schimansky: alexander.schimansky@hawk.de

Farbdesign/Trendscouting

- Prof. Markus Schlegel: Tel.: 0 51 21/881-316, markus.schlegel@hawk.de

Produktdesign

- Prof. Andreas Schulz: Tel.: 0 51 21/881-360, andreas.schulz@hawk.de

Lighting Design

- Prof. Andreas Matthias Schulz: andreas.schulz1@hawk.de

Designwissenschaft

- Prof. Dr. Stephan Schwingeler: stephan.schwingeler@hawk.de

Packaging Design

- Prof. Nicole Simon: Tel.: 0 51 21/881-344, nicole.simon@hawk.de

Innenarchitektur

- Prof. Günter Lois Weber: Tel.: 0 51 21/881-361, guenter.weber@hawk.de

Interaction Design

- Prof. Stefan Wölwer: Tel.: 0 51 21/881-341, stefan.woelwer@hawk.de

### Kontaktpersonen in Laboren und Werkstätten

Farbdesign

- Dipl.-Des. (FH) Martin Brandes: Tel.: 0 51 21/881-319, martin.brandes@hawk.de

DTP

- Dipl.-Des. (FH) Udo Brücke: Tel.: 0 51 21/881-314, udo.bruecke@hawk.de

Fotografie

- Mark Gisler: Tel.: 0 51 21/881-303, mark.gisler@hawk.de

Künstlerische Druckwerkstätten

- Marcel Kreipe, M.A.: Tel.: 0 51 21/881-315, marcel.kreipe@hawk.de

Werkstatt Raum- und Modellentwicklung /Oberfläche

- Dipl.-Des. (FH) Andreas Kristl: Tel.: 0 51 21/881-353, andreas.kristl@hawk.de

Designmodellwerkstatt

- Dipl.-Des. (FH) Julia Kuhlenkamp: Tel.: 0 51 21/881-354, julia.kuhlenkamp1@hawk.de

Werkstatt Plastisches Gestalten

- Dipl.-Des. (FH) Jan Obornik: Tel.: 0 51 21/881-330, jan.obornik@hawk.de

Projektlabor Advertising Design/Branding Design/Grafikdesign

- Dipl.-Des. (FH) Tatjana Rabe: Tel.: 0 51 21/881-568, tatjana.rabe@hawk.de

Schmuckwerkstatt

- Dipl.-Des. (FH) Ellen Ropeter: Tel.: 0 51 21/881-355, ellen.ropeter@hawk.de

Modellbau/Rapid Prototyping

- Dipl.-Des. (FH) Reiner Schneider: Tel.: 0 51 21/881-345, reiner.schneider@hawk.de

Motion Design

- Dipl.-Des. (FH) Christoph Schwendy: Tel.: 0 51 21/881-304, christoph.schwendy@hawk.de

Lighting Design

- Bernd Krupp: Tel.: 0 51 21/881-337, bernd.krupp@hawk.de

### Kontaktpersonen in Laboren und Werkstätten (Fortsetzung)

#### Metallwerkstätten

- **Dipl.-Des. Cord Theinert:** Tel.: 0 51 21/881-352, cord.theinert@hawk.de

#### Lighting Design

- **Dipl.-Ing. Norbert Wasserfurth:** Tel.: 0 51 21/69 08 22, norbert.wasserfurth@hawk.de

### Weitere Ansprechpersonen für Studierende

#### Öffentlichkeitsarbeit, Marketing, Kommunikation

- **Dipl.-Kult. Andreas Kreichel:** Tel.: 0 51 21/881-626, andreas.kreichel@hawk.de

#### Hausmeister

- **Frank Lambrecht:** Tel.: 0 51 21/881-309, frank.lambrecht@hawk.de

#### IT Service

- **Simon Schaffert:** Tel.: 0 51 21/881-693, simon.schaffert@hawk.de

#### Internationales

- **Franziska Feldmann, M.A.:** Tel.: 0 51 21/881-412, franziska.feldmann@hawk.de

#### Hausmeister

- **Mark Siech:** Tel.: 0 51 21/881-641, mark.siech@hawk.de



## Wer macht was?

### Wichtige Organe und Kommissionen an der HAWK und der Fakultät Gestaltung

#### Präsidium

Das Präsidium ist für alle Angelegenheiten, die nicht durch das Gesetz einem anderen Organ übertragen worden sind, zuständig. Es leitet die Hochschule und fördert unter Beteiligung des Hochschulrates und des Senats gemeinsam mit den Fakultäten sowie den Mitgliedern und Angehörigen der Hochschule die innere und äußere Entwicklung der Hochschule. Das Präsidium schließt Zielvereinbarungen mit dem Land ab, stellt den Wirtschaftsplan auf und weist Budgets zu, entscheidet über die Errichtung oder Änderung der Fakultäten sowie die Einführung oder Schließung von Studiengängen. Die Mitglieder des Präsidiums werden vom Senat vorgeschlagen und vom Wissenschaftsminister für eine befristete Amtszeit bestellt.

#### Hochschulrat

Er berät das Präsidium und den Senat, wirkt an der Wahl und Abwahl von Mitgliedern des Präsidiums mit und nimmt Stellung zu den Wirtschafts- und Entwicklungsplänen. Der Hochschulrat besteht aus sieben Mitgliedern, von denen vier vom Senat und drei vom Wissenschaftsministerium bestellt werden. An Sitzungen des Hochschulrates

nehmen mit beratender Stimme die Mitglieder des Präsidiums sowie die Frauen- und Gleichstellungsbeauftragten teil.

#### Senat

Er wählt die Mitglieder des Präsidiums und kann Mitglieder des Präsidiums abwählen, nimmt Stellung zu grundsätzlichen Fragen und beschließt die Grundordnung und weitere Ordnungen, den Hochschulentwicklungsplan sowie den Frauenförderplan. Der Senat bildet je eine Kommission für die Aufgaben Forschung, Frauenförderung und Gleichstellung, Haushalt, Hochschulentwicklungsplanung sowie Lehre und Studium. Daneben kann der Senat weitere Kommissionen einsetzen. Das Präsidium ist dem Senat rechenschaftspflichtig. Dem Senat gehören 19 stimmberechtigte Mitglieder sowie ohne Stimmrecht die Mitglieder des Präsidiums, die Frauen- und Gleichstellungsbeauftragten und die Dekaninnen und Dekane der Fakultäten an. Die Präsidentin führt den Vorsitz.

#### Fakultätsrat

Er wirkt an der Wahl und Abwahl von Mitgliedern des Dekanats mit, nimmt zur Einführung, wesentlichen Änderungen und

Schließungen von Studiengängen gegenüber dem Präsidium Stellung, beschließt die Ordnung der Fakultät, insbesondere die Prüfungsordnung und wählt den/die Studiendekan/in auf Vorschlag der Studienkommission.

#### **Studierendenparlament (StuPa)**

Das StuPa ist das höchste studentische Gremium. Es wählt und kontrolliert die AStA-Mitglieder und fasst Beschlüsse bezüglich des Haushaltsplans und der Organisationsatzung der Studierendenenschaft. Außerdem kümmert sich das StuPa um Beschwerden von Studierenden, die vorher vom FSR und AStA zurückgewiesen wurden. Das StuPa besteht aus 25 Studierenden aller Fakultäten, die von den Studierenden für zwei Semester gewählt werden. Die öffentlichen Sitzungen finden ca. alle vier Wochen statt.

#### **Fachschaftsrat**

Der Fachschaftsrat Gestaltung besteht aus fünf gewählten Studierenden der Fakultät Gestaltung und einigen freien Mitarbeitern und ist Ansprechpartner bei Problemen im Studium, z. B. bei Schwierigkeiten mit bestimmten Professoren, Prüfungen oder der Hochschule. Er beruft die Fakultäts-Vollversammlung ein, hält Kontakt zu anderen Hochschulgremien und versucht regelmäßig, über alles Interessante an der Hochschule zu informieren.

#### **Studienkommission**

Neben dem Dekanat und Fakultätsrat gibt es an jeder Fakultät eine oder mehrere Studienkommissionen, die jeweils für einen oder mehrere Studiengänge zuständig sind. Auf-

gabe der Studienkommissionen ist es, die Lehre zu organisieren und gemeinsam mit den Dekanen darauf hinzuwirken, die Organisation dieser weiterzuentwickeln, zu verbessern und eventuelle Mängel abzustellen. Die Fakultät Gestaltung hat eine gemeinsame Studienkommission für die beiden Studiengänge Bachelor of Arts und Master of Arts. Sie fasst ebenfalls Beschlüsse zu allen Fragen, die die Durchführung von Prüfungsleistungen betreffen. Sie organisiert die Prüfungen und gibt Prüfungstermine, Prüfungsdauer und Prüfende durch hochschulöffentliche Mitteilungen bekannt – zu finden im Terminkalender der Fakultät. Bei Fragen zu Prüfungen können Sie sich jederzeit an die Mitglieder der Studienkommission und die Studiendekane und -dekaninnen wenden. Die Studienkommission der Fakultät Gestaltung ist außerdem zuständig für das Vergabeverfahren von Exkursionszuschüssen, von studentischen Hilfskraft- und Tutorenverträgen sowie die Einbindung internationaler Aktivitäten in die Lehre.



## **Regelmäßige Veranstaltungen der Fakultät Gestaltung**

**Kommunikation entsteht durch Begegnung!**

**Die Fakultät Gestaltung der HAWK veranstaltet regelmäßig Vorlesungsreihen, Events, Kongresse und Ausstellungen. Sämtliche Veranstaltungen werden auf [www.hawk.de/g](http://www.hawk.de/g) angekündigt.**

#### **Akkuschrauberrennen**

Design, Innovation und Spaß am Wettkampf. Die Idee des Akkuschrauberrennens ist ebenso einfach wie überraschend: Gefährte, die von einem Akkuschrauber betrieben werden und auf denen mindestens eine Person fahren muss, treten gegeneinander an. Das Rennen wird seit dem Jahr 2005 in Hildesheim von Studierenden der Fakultät Gestaltung der HAWK unter Leitung von Prof. Barbara Kotte und Prof. Andreas Schulz organisiert.

#### **Design-Zoom**

Design-Zoom sucht nach neuen Wegen und transdisziplinären Ansätzen. 2009 fand erstmals unter dem Motto „Future Needs“ der Design-Zoom in Hildesheim statt. Im Jahr 2019 setzte sich der Design-Zoom mit dem Thema „Werte und Zukunft im Designkontext“ auseinander.

#### **Design am Mittwoch**

Die offene Vortragsreihe Design am Mittwoch hat es sich zur Aufgabe gemacht, Design in all seinen Facetten zu zeigen. Ob aus wissenschaftlicher Perspektive, als Einblick in die verschiedenen Berufsfelder, als reines Handwerk oder interdisziplinär – es gibt viele spannende Aspekte, die sich aus einem Blick hinter die Kulissen ergeben. Entsprechend wird jedes Semester ein neues Programm mit Vorträgen und Workshops zusammengestellt. Eingeladen werden Fachleute aus allen Designdisziplinen. Die Vortragsreihe ist gleichermaßen offen für Studierende wie für Interessierte. Weitere Informationen und das aktuelle Programm: [www.hawk.de/g/design-am-mittwoch](http://www.hawk.de/g/design-am-mittwoch)





## HAWK plus – Credits für Ihre Persönlichkeit

Zusätzliches Wissen  
weist den Weg!

HAWK plus, eine zentrale Einrichtung der Hochschule, hat drei Angebotsbereiche, die Ihrem Studium an der HAWK die besondere Note verleihen, denn: Der Erwerb fachübergreifender Qualifikation ist der „persönliche Schlüssel“ zu Ihrem beruflichen Erfolg!

Es ist in Ihrem Studienverlauf vorgesehen, dass Sie zwei Kurse bei HAWK plus im Rahmen des Moduls „Individuelles Profilstudium (IPS)“ belegen, die auf das Studium anrechnet werden. Das „Individuelle Profilstudium (IPS)“ bietet Lehrveranstaltungen in sieben Profildbereichen an:

- Unternehmerisches Denken und Handeln (insb. Unternehmensgründung, Familienunternehmen und Nachfolge)
- Führung
- Kommunikation und Individualkompetenzen
- Gesellschaftliche Verantwortung mit dem Bereich Ehrenamt
- Forschung und Wissenschaft

- Ausgewählte Tools für den beruflichen Alltag
- Fremdsprachen

Das Kursangebot des Sprachenzentrums akzentuiert das internationale Ausbildungsprofil an der HAWK und speist ausgewählte Kurse in das IPS ein. Akademische Gründungsförderung wird Studierenden der HAWK durch individuelle Beratung, Coaching und Lehrveranstaltungen (IPS) geboten.

Mit einer Schwerpunktsetzung im IPS und einer erfolgreichen Teilnahme an insgesamt vier Veranstaltungen können Zertifikate erworben werden, die individuelle Neigungen und besondere Fähigkeiten ausweisen und zu einer sehr guten Ausgangslage beim späteren Berufseinstieg beitragen. Angeboten werden:

- Individuelles Profil
- Funktionale Betriebswirtschaftslehre
- Entrepreneurship
- Gesellschaftliche Verantwortung

### Kontakt

[www.hawk.de/plus](http://www.hawk.de/plus)



## Die Bibliotheken der HAWK

Angebot, Serviceleistungen  
und Information

### Die Bibliothek

Die Hochschulbibliothek bietet allen Studierenden und Angehörigen der HAWK aktuelle Studienliteratur sowie Fachinformationen in digitaler und gedruckter Form an.

### Anmeldung

Der Studienausweis ist auch gleichzeitig der Bibliotheksausweis. Die Anmeldung erfolgt über das Online-Formular auf unserer Website.

### Digitale Angebote

Für die Literaturrecherche stehen Ihnen Online-Kataloge zur Verfügung, in denen Sie im Bestand der Bibliothek recherchieren können. Mit der BibApp für iPhone und Android können Sie bequem von unterwegs auf den Online-Katalog und Ihr Nutzerkonto zugreifen. Die Bibliothek bietet den Volltextzugriff auf zahlreiche E-Books verschiedenster Wissensgebiete, die im Campusnetz der HAWK genutzt werden können. Über das Datenbank-

Informationssystem DBIS sind alle lizenzierten Datenbanken der Bibliothek zusammen mit den im Web frei zugänglichen Datenbanken verlinkt. Umfangreiche Literaturhinweise zum Planen und Bauen finden Sie in der Literaturdatenbank „RSWB“. Im Portal der Elektronischen Zeitschriftenbibliothek (EZB) ist ein leichter Zugang zu wissenschaftlichen Volltextzeitschriften geschaffen.

### Service

In der Bibliothek stehen zahlreiche Einzel- und Gruppen- sowie PC-Arbeitsplätze zur Verfügung. Um Ihnen die optimale Nutzung unserer Medienangebote zu ermöglichen, bieten wir Einführungsveranstaltungen in die Bibliotheksbenutzung und Literaturrecherche nach Terminvereinbarung an. Informationen zu den Nutzungsbedingungen sowie den Öffnungszeiten finden Sie auf unserer Website.

### Kontakt

**Leitung:** Andrea Salin | Renatastr. 11, Haus A, 31134 Hildesheim  
Tel.: 051 21/881-119 | E-Mail: [bibliothek.bib@hawk.de](mailto:bibliothek.bib@hawk.de) | [www.hawk.de/bibliothek](http://www.hawk.de/bibliothek)



# Das Zentrum für Information, Medien und Technologie (ZIMT)

## ZIMT IT-Angebote für Studierende

### Wie bekomme ich eine Benutzerkennung?

Alle Studierenden der HAWK bekommen zusammen mit der Studienbescheinigung ein Anschreiben, auf dem eine Benutzerkennung mit Passwort enthalten ist. Diese ist bis zur Exmatrikulation gültig. Ein gesondertes Antragsformular ist nicht erforderlich.

### Welche Möglichkeiten habe ich mit der Benutzerkennung?

- freie Nutzung der PC-Pools
- Zugang zum Internet (im Rahmen von Lehre und Studium)
- eigene HAWK E-Mail-Adresse (wird automatisch erstellt)
- Online-Zugriff auf persönliche Prüfungsleistungen über die HAWK Homepage
- Drucken und Plotten (kostenpflichtig)
- Scanner-Arbeitsplatz in Raum HIA\_127, Goschentor 1 (A3 und Großformat) und in Raum HIWB\_321 (A3)
- WLAN
- Zugriff auf die Dateien der Ihnen zugeordneten Laufwerke (Netzlaufwerke)
- Kommunizieren in Stud.IP
- Online-Recherche in der Bibliothek
- Online lernen mit dem Online-Sprachenportal der HAWK

### Chipkarte für Studierende

Für alle neu immatrikulierten Studierenden werden automatisch Chipkarten angefertigt und zu Studienbeginn mit den Unterlagen zugesendet. Die Chipkarte hat derzeit folgende Funktionen:

- Studierendenausweis
  - Semesterticket
  - Bibliotheksausweis
  - Bezahlungsfunktion für Kopierer und Mensa
- Zu Semesterbeginn, nach der Rückmeldung, muss der Semesteraufdruck und das Gültigkeitsdatum auf der Chipkarte am Selbstbedienungsterminal im Foyer des Gebäudes Goschentor aktualisiert werden (Validierer finden Sie im Foyer, Goschentor 1 und im Eingangsbereich Haus B, Weinberg 11).

### Wann sind die PC-Pools geöffnet?

Die Räume am Goschentor 1 sind mit Chipkarte jederzeit zugänglich. Bitte beachten Sie die Raumebelegungspläne! Sie können sich auch den Zugang für die PC-Pools in Haus B, Raum 219 und Raum 320 außerhalb der Gebäudeöffnungszeiten freischalten lassen.

### Welche Netzwerklaufwerke stehen zur Verfügung?

- U: Persönliches Datenverzeichnis (Home-Directory)
- R: Laufwerk zum Datenaustausch mit den Lehrenden

### Welche Drucker/Plotter kann ich nutzen?

- PC-Pool:  
Renatastraße 11 (Raum HIWB\_321):  
Monochrom-Laserdrucker DIN A4/A3 |  
Farb-Laserdrucker DIN A4/A3
- Großformatausgabe:  
Goschentor 1 (Raum HIA\_126):  
Farbtintenstrahlplotter (Canon IPF9400 mit 12 Farben und Canon IPF8400S mit 8 Farben) – Beratung nach vorheriger Terminvereinbarung unter [plottservice.it@hawk.de](mailto:plottservice.it@hawk.de) (DIN A4–DIN A0, Sonderformate)
- Roland Schneidplotter:  
Fakultät Gestaltung, Haus B –  
druckt Prozessfarben, hochdeckendes Weiß und Metallicfarben (gold, silber, etc). Die Ink-Jet-Farbpatronen umfassen CMYK, Orange, Grün, Metallic und Weiß. Die Metallicsilber-Tinte kann mit CMYK kombiniert werden, um die gesamte Pantone Metallic Library abzubilden. Für unterschiedliche Glanzeffekte kann, softwaregesteuert, in verschiedenen Modi gedruckt werden.

### Wie rechne ich meine Druckkosten ab?

- Studierende können die Ausgabegeräte nutzen, sobald auf dem Druckkostenkonto der HAWK ein Guthaben für Ihre Benutzerkennung vorhanden ist.
- Informationen zur Druckkostenabrechnung finden Sie unter Hochschule -> Hochschulorganisation -> Zentrale Einrichtungen -> ZIMT -> IT -> Service/Informationen -> Druckkosten.

### Gibt es an der Fakultät Gestaltung WLAN?

Die Gebäude der Fakultät, die Mensa und der Innenhof Hohnsen 2 sind mit Wireless LAN ausgestattet. Dort wird das Netzwerk eduroam angeboten. „eduroam“ steht für „EDUcation ROAMing“ und ermöglicht den teilnehmenden Einrichtungen aus Forschung und Lehre den W-LAN Zugang. Dies gestattet allen HAWK-Angehörigen an beliebigen anderen WLAN-Standorten der Welt, die ebenfalls dem eduroam-Verbund angehören, das dortige WLAN mit Ihren eigenen Login-Daten zu nutzen. Eine Anleitung zum Einrichten der WLAN-Verbindung finden Sie unter Hochschule -> Hochschulorganisation -> Zentrale Einrichtungen -> ZIMT-IT-Service/Information -> Anleitung.

### Support

#### ZIMT IT-Servicepoint:

Goschentor 1 (Raum HIA\_110), 31134 Hildesheim | Tel.: 0 51 21/881-666

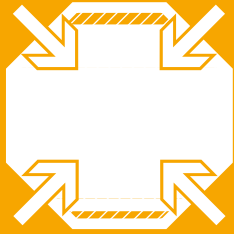

## Das Akademische Auslandsamt der HAWK

**Vielseitige Serviceleistungen im Bereich  
Internationalisierung der HAWK**

Das Akademische Auslandsamt der HAWK bietet vielfältige Serviceleistungen im Bereich Internationalisierung der Hochschule. Das Aufgabenspektrum umfasst die Beratung deutscher Studierender hinsichtlich der Möglichkeiten eines Auslandsaufenthaltes als auch die Beratung und Betreuung der ausländischen Studierenden und Studienbewerber\*innen.

### **Im Bereich Auslandsstudium, -praktikum:**

- Beratung deutscher Studierender zu Auslandsaufenthalten, Vermittlung/Vergabe von Stipendien, Sprachkursen, Beantragung/Verwaltung entsprechender Stipendienprogramme

- Durchführung von Informationsveranstaltungen in den Fakultäten

### **Im Bereich internationale Studierende:**

- Beratung internationaler Studienbewerber, Bewertung der Zugangsvoraussetzungen
- Betreuung internationaler Studierender zu Beginn und während ihres Studiums: Durchführung von Orientierungswochen, Exkursionen, Länderabenden etc.
- Hilfestellung bei administrativen Fragen (aufenthalts-/ausländerrechtliche Fragen, z. B. Visumserteilung) und Wohnraumvermittlung, Beratung zu Stipendienmöglichkeiten

### **Kontakt**

**Leitung, Erasmus+ Hochschulkoordination, Internationale Kooperationen, Drittmittelverwaltung:**

Dr. Sylvia Korz | Hohnsen 4 (Raum HIF\_106–109) | Tel.: 0 51 21/881-143 | E-Mail: sylvia.korz@hawk.de

**Studierendenberatung und Betreuung ausländischer Studierender, Erasmus+ Incomings:**

Annika Kerknawi | Hohnsen 4 (Raum HIF\_106–109) | Tel.: 0 51 21/881-144 |

E-Mail: annika.kerknawi@hawk.de

**Beratung und Betreuung ausländischer Studienbewerber/innen, Erasmus+ Outgoings:**

Annika Tiefel | Hohnsen 4 (Raum HIF\_106–109) | Tel.: 0 51 21/881-146 | E-Mail: annika.tiefel@hawk.de

**Sprechzeiten:** Di. 10.00–12.00 Uhr und 13.00–15.00 Uhr und Do. 10.00–13.00 Uhr und nach Vereinbarung | [www.hawk.de/international](http://www.hawk.de/international)



## Studieren im Ausland

**Das Angebot zum Thema Internationales  
an der Fakultät Gestaltung**

Gestaltung studieren bedeutet bestenfalls von Beginn an international interessiert und aufgestellt zu sein. So bietet die Fakultät Gestaltung für Ihre neun Kompetenzfelder und zwei Studiengänge seit vielen Jahren ein breites Spektrum von internationalen Hochschulpartnerschaften und Kooperationen. Die Studierenden können in Ihren Mobilitätssemestern auf über 25 Hochschulpartnerschaften zurückgreifen.

Neben den klassischen Partnerschaften pflegt und entwickelt die Fakultät unterschiedliche strategische Partnerschaften. Diese zeichnen sich durch vielschichtig verknüpfte Lehr- und Forschungsk Kooperationen aus. Für die Studierenden besteht so die Möglichkeit innerhalb der Fakultät, ihren neun Kompetenzfeldern und den interdisziplinär und international ausgerichteten Transfer- und Forschungsthemen, wie zum

Beispiel Zukunftsforschung, Mobilität oder User Experience im Design an mehreren Standorten Erfahrungen zu sammeln und zu studieren.

Einen Doppelabschluss bieten wir mit der UPB Medellin in Kolumbien an. Diese interessante und zukunftsweisende Kooperation bietet neben den klassischen kulturellen und sprachlichen Erfahrungen eines Auslandsaufenthaltes vor allem eine fundierte und effiziente Studienstruktur und eine gestalterisch-forschende Studienausrichtung an zwei Standorten mit zwei akademischen Abschlüssen an.

### **Kontakt**

Franziska Feldmann, M.A.

Renatastraße 11, Haus B (Raum E24) | 31134 Hildesheim |

Tel.: 0 51 21/881-412 | E-Mail: franziska.feldmann@hawk.de



## Das Gleichstellungsbüro und Familiengerechte Hochschule

Beratung und Service zu Gleichstellungs-  
fragen und Familienverantwortung

### Gleichstellung an der HAWK

Die hauptamtliche Gleichstellungsbeauftragte, das Team des Gleichstellungsbüros und die Gleichstellungsbeauftragte der Fakultät unterstützen die Hochschule bei der Herstellung von Chancengleichheit und der Beseitigung bestehender Nachteile. Die hauptamtliche Gleichstellungsbeauftragte Nicola Hille vertritt die Interessen und Belange aller Studierenden und Beschäftigten der HAWK in Bezug auf Gleichstellung (Abbau von Benachteiligung und Diskriminierung aufgrund des Geschlechts oder der sexuellen Orientierung). Dabei arbeitet sie eng mit der Fakultätsvergleichstellungsbeauftragten Ellen Ropeter zusammen. Bei Veranstaltungen zu Themen mit Gleichstellungsbezug kooperiert das Gleichstellungsbüro mit der

Fakultät Gestaltung. Projektideen zur Gleichstellung können auch finanziell gefördert werden („Gleichstellungspolitische Mittel“). Weitere Infos: [www.hawk.de/gleichstellung](http://www.hawk.de/gleichstellung)

### Familienfreundliche Hochschule

Als familienfreundliche Hochschule unterstützt die HAWK Studierende mit Familienverantwortung. Der Familienservice berät bei Fragen rund um die Vereinbarkeit und koordiniert die mobile Kinderbetreuung in Not- und Sonderfällen und in den Schulferien. Studierende mit Familienverantwortung können sich beim Familienservice um ein Abschlussstipendium bewerben und sich zu Nachteilsausgleichen für Studien- und Prüfungsleistungen beraten lassen. Weitere Informationen: [www.hawk.de/familie](http://www.hawk.de/familie)

### Kontakt

**FGB Gestaltung:** Dipl.-Des. Ellen Ropeter, Renatastr. 11, Haus C (Raum 203), 31134 Hildesheim |  
Tel.: 05121/881-355 | E-Mail: [ellen.ropeter@hawk.de](mailto:ellen.ropeter@hawk.de)

**Hauptberufliche Gleichstellungsbeauftragte der HAWK:** Nicola Hille, Goschentor 1 (Raum 309),  
31134 Hildesheim | Tel.: 05121/881-569 | E-Mail: [nicola.hille@hawk.de](mailto:nicola.hille@hawk.de)

**Referentin für den Familienservice:** Helen Peters, Goschentor 1 (Raum 310), 31134 Hildesheim |  
Tel.: 05121/881-148 | E-Mail: [familie@hawk.de](mailto:familie@hawk.de)



## Hildesheim

Kunst, Kultur und Anziehungspunkte  
in der Region

Die Stadt Hildesheim hat eine Menge zu bieten. Bekannt ist Hildesheim für seine Kirchen, von denen der Mariendom und die St. Michaeliskirche seit 1985 zum UNESCO-Welterbe gehören. Sie sind Meisterwerke kirchlicher Baukunst und faszinieren mit ihren Kunstschätzen Touristen wie Fachleute gleichermaßen. Die Hildesheimer Museen beherbergen Kunstgeschichte von Weltrang. Das Roemer- und Pelizaeus-Museum ist vor allem bekannt für seine Ägypten-Sammlung.

Kulturinteressierten bietet sich das gesamte Jahr über eine große Auswahl an Veranstaltungen, Konzerten, Ausstellungen und Führungen. Das Theater für Niedersachsen (TfN) bietet Oper, Schauspiel, Konzerte und eine eigene MusicalCompany. Das Junge Theater des TfN kooperiert erfolgreich mit der Freien Theaterszene, die in Hildesheim insbesondere mit dem Theaterhaus ein be-

achtliches Programm bietet. Zahlreiche Sportereignisse, Feste, Märkte und Open Air-Events begeistern in den Sommer-Monaten in Hildesheim ihr Publikum. Ob „Romantische Nacht“ mit klassischen Klängen, das Straßenkünstler-Festival „Pflasterzauber“ oder die Jazztime und das M'era Luna-Festival für die Gothic-Szene – für jeden Geschmack ist etwas dabei. Auch als Einkaufsstadt mit kurzen Wegen ist Hildesheim Anziehungspunkt einer weiten Region. Attraktiv gestaltete Fußgängerzonen und Geschäftsstraßen sowie gemütliche Cafés und Restaurants laden zum ausgedehnten Einkaufsbummel ein.

Weitere Informationen erhalten Sie im Besucherzentrum Welterbe Hildesheim und bei der tourist-information:  
Tel.: 05121/1798-0 | E-Mail: [tourist-info@hildesheim-marketing.de](mailto:tourist-info@hildesheim-marketing.de)

### Links für aktuelle Veranstaltungshinweise und Stadtmagazine

[www.hildesheim.de/veranstaltungskalender](http://www.hildesheim.de/veranstaltungskalender) | [www.kufa.info](http://www.kufa.info) (Kulturfabrik Löseke) |  
[www.tfn-online.de](http://www.tfn-online.de) (Theater für Niedersachsen) | [www.thega-filmpalast.de](http://www.thega-filmpalast.de) |  
[www.galerieimstammelbachspeicher.de](http://www.galerieimstammelbachspeicher.de) | [www.rpmuseum.de](http://www.rpmuseum.de) | [www.stadtmagazin-public.de](http://www.stadtmagazin-public.de) |  
[www.theaterhaus-hildesheim.de](http://www.theaterhaus-hildesheim.de)





# Lageplan der Fakultät Gestaltung

So finden Sie den richtigen Weg  
auf dem Campus Weinberg

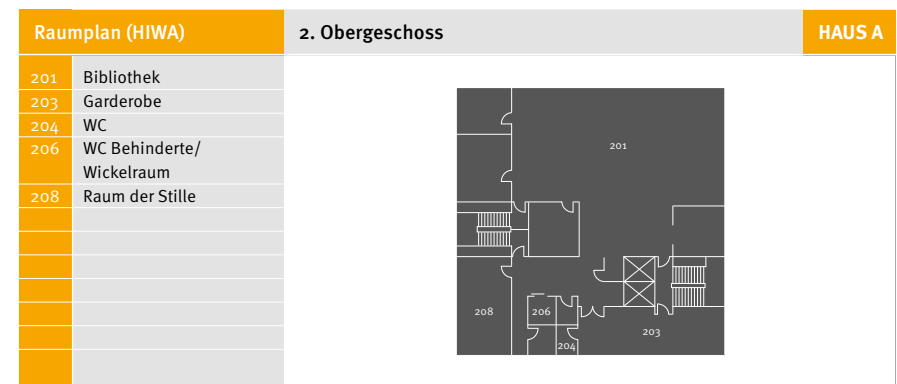
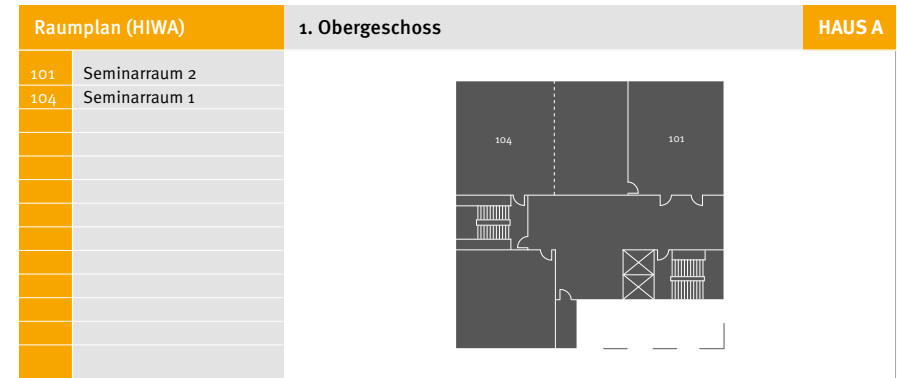
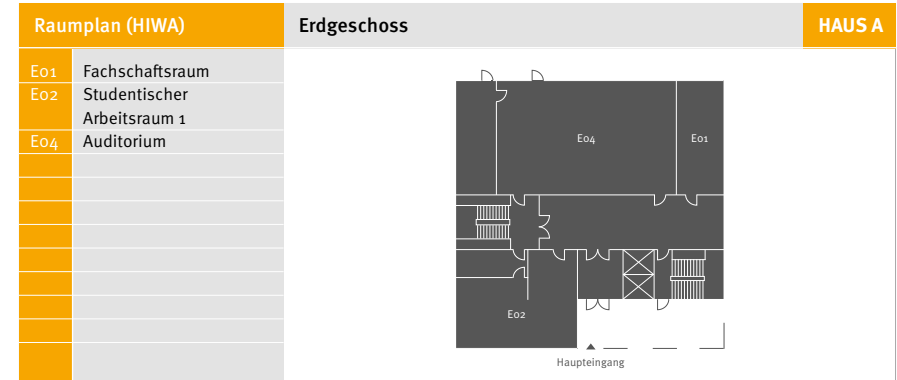
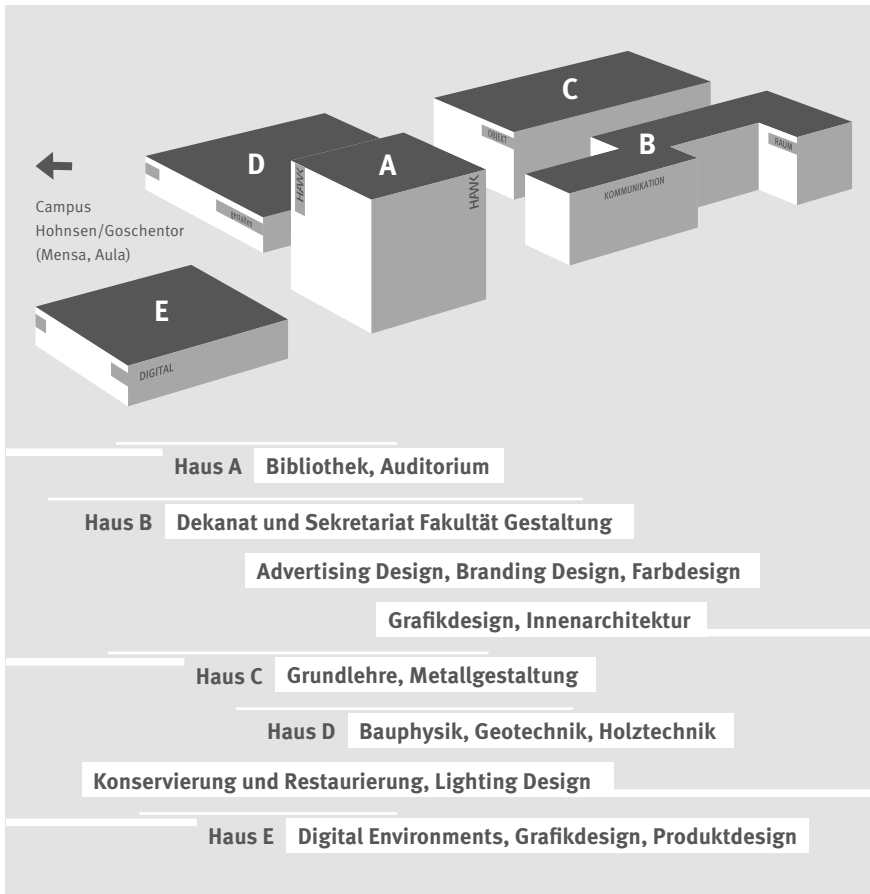

**Raumplan (HIWB) Erdgeschoss HAUS B**

E01	Seminarraum Master
E04	WC Behinderte/Wickelraum
E06	Dekanat, Sabine Scholz
E07	Dekan, Prof. Dr. H. Oehlmann
E09	Sitzungsraum
E11	Sekretariat
E12	Prüfungsverwaltung, M. Peschel, F. Feldmann, M.A.
E13	Studiendekanat BA/MA
E14	Postraum
E15	Bianka Grottdieck
E16	Studentischer Arbeitsraum
E17	Andreas Kreichelt
E18	WC Herren
E21	WC Damen
E23	Haustechnik/Hausdienst
E24	Kopierraum
E25	Simon Schaffert
E26	Archiv Advertising Design
E27	
E28	Cafete/Gemeinschaftsraum
E30	Arbeitsraum Master

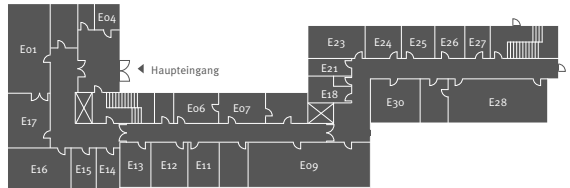

**Raumplan (HIWB) 1. Obergeschoss HAUS B**

101	Werkstatt Radierung
102	Werkstatt Druckvorstufe
103	Marcel Kreipe, M.A.
105	Werkstatt
106	Siebtentwicklung
108	Werkstatt UV-Belichtung
109	Dipl.-Des. Paul Kunofski
110	Werkstatt Siebdruck
111	Werkstatt Buchdruck/Handsatz
112	Werkstatt Lithografie
113	Ätzaum
114	Radierplatten Vorbereitung
117	WC Herren
119	WC Damen
120	Projektlabor
121	Prof. Alessio Leonardi
122	Projektraum Grafikdesign

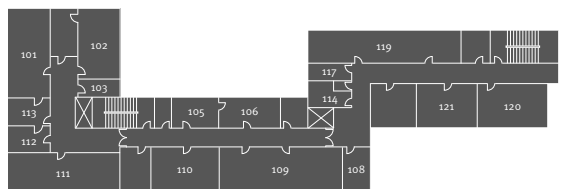

**Raumplan (HIWB) 2. Obergeschoss HAUS B**

201	Innenarchitektur
202	Innenarchitektur
203	Prof. Nicole Simon
204	Prof. Dr. C. Moosmann
205	T. Rabe, M. Herzog
206	Prof. Mathias Rebmann
207	Advertising Design
208	Prof. Barbara Kotte
209	Branding Design, Grafikdesign
210	Innenarchitektur
212	Prof. Patrick Pütz
213	Prof. Günter L. Weber
214	WC Herren
217	WC Damen
219	CAD-Pool/ZIMT
220	Chr. Lemmer, Verw.-Prof.
221	Prof. Dominika Hasse
223	Branding Design, Grafikdesign

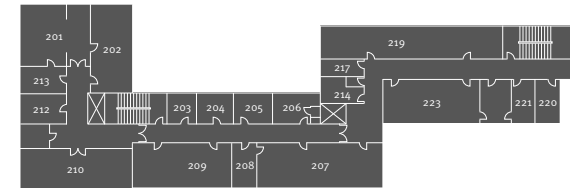

**Raumplan (HIWB) 3. Obergeschoss HAUS B**

301	Farbdesignstudio
302	Werkstatt
303	Material Datenbank
304	Farbdesign Labor
305	MAC-Pool/ZIMT
306	Prof. Timo Rieke
307	Farbdesign Labor
308	Projektraum Farbdesign
310	Dipl.-Des. (FH) Martin Brandes
311	Prof. Markus Schlegel
312	WC Herren
315	WC Damen
318	Institute International Trendscouting (IIT)
320	DTP-Pool/ZIMT
321	Druckerraum
322	Dipl.-Des. Udo Brücke

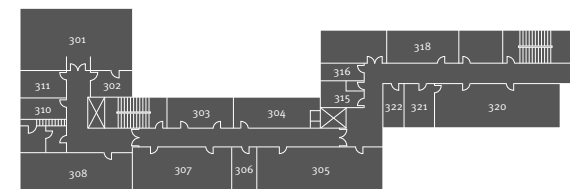

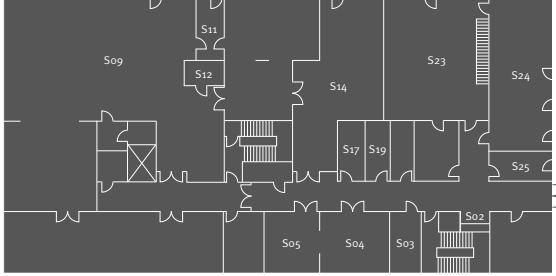
Raumplan (HIWC)		Sockelgeschoss	HAUS C
S02	Schließfächer		
S03	Oberfläche Technik		
S04	Oberfläche Lackierkabine		
S05	Oberfläche Trockenraum/Vorbereitung		
S09	Raum/Modellentwicklung Maschinenraum		
S11	Lehrbeauftragte*r		
S12	Raum/Modellentwicklung Laser		
S14	Raum/Modellentwicklung Schleifraum		
S17	WC Herren		
S19	WC Damen		
S23	Werkstatt Plastisches Gestalten		
S24	Werkstatt 3D/Gips		
S25	Prof. Hans Lamb		

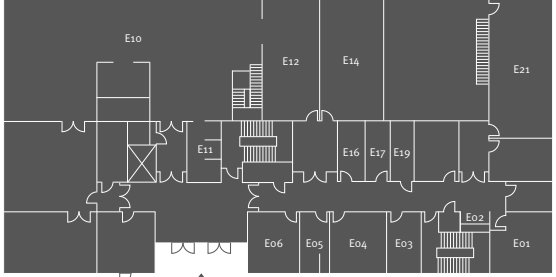
Raumplan (HIWC)		Erdgeschoss	HAUS C
E01	Schmiede Chemikalien		
E03	Prof. Hartwig Gerbracht		
E04	Raum- und Modellentwicklung, Materialsammlung		
E05	Oberfläche		
E06	Raum- und Modellentwicklung, Werkzeugpflege		
E10	Schmiede Großmetall		
E11	Schmiede Schleifen		
E12	Schmiede Atelier Großmetallobjekte		
E14	Schmiede Projektraum Gerät/Gefäß		
E16	WC Herren		
E17	WC Damen		
E19	WC Behinderte/ Wickelraum		
E21	Projektraum Grundlehre 3D		

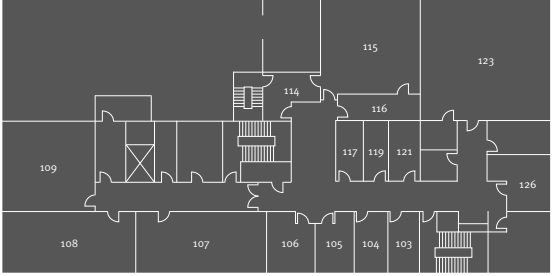
Raumplan (HIWC)		1. Obergeschoss	HAUS C
103	Prof. Roman Bittner		
104	Prof. Marion Lidolt		
105	Dozentenraum Grundlehre		
106	Silberschmiede Schleifraum		
107	Projektraum Grundlehre 2D		
108	Projektraum Grundlehre 2D		
109	Goldschmiede Projektraum Schmuck		
114	Dipl.-Des. Cord Theinert Silberschmiede		
115	Werkstatt Silberschmiede		
116	Lötraum Silberschmiede		
117	WC Herren		
119	WC Damen		
120	Dusche Damen		
123	Zeichensaal		
126	Goldschmiede Galvanik		

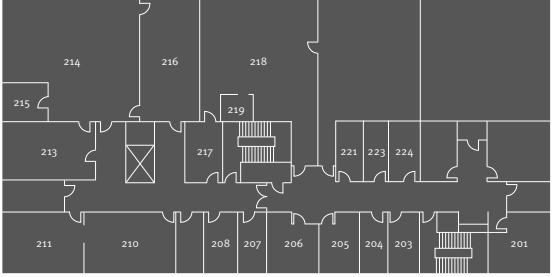
Raumplan (HIWC)		2. Obergeschoss	HAUS C
201	Goldschmiede		
203	Edelsteinwerkstatt Dipl.-Des. Ellen Ropeter, Dipl.-Des. J. Krämer-Losereit		
204	M. Isverding, Verw.-Prof.		
205	Goldschmiede Gussraum		
206	Goldschmiede Werkraum		
207	Designmodellbau		
208	Dipl.-Des. Reiner Schneider Designmodellbau		
210	CAD PC-Plätze		
211	Designmodellbau RP/CNC		
213	Designmodellbau: KV		
214	Designmodellbau: MR		
215	Dipl.-Des. Jule Kühlenkamp		
216	Designmodellbau: AP		
217	Goldschmiede Maschinenraum		
218	Goldschmiede Werkstatt		
219	Goldschmiede Lötraum		
221	WC Herren		
223	WC Damen		

